聖公會置富始南小學
二零二一年度下學期
敬啟者：

學校通告
編號(21235S)

# 學校通訊（3月份）

- 新冠疫情趨升，春節喜慶受影響。經歷兩年多抗疫的考驗，影響了學校的工作和同學們的學習，對學校、老師、同學及家長來說，我們的生活和學習都面對着不同程度的挑戰和改變，希望疫情早日結束，讓日子重新變得平安喜樂。
- 同學們的學習場地由學校轉為在家，教師們用心地為同學們的網上學習而備課，製作不同課業，讓同學們即使在家中，依然有充實的學習和豐富的活動。感謝教師們盡心盡力製作教學材料及批改習作，充份發揮及展現團隊及專業的精神，亦感謝家長對學校的信任及支持，在這艱難時刻中，協助同學繼續學習。因此，同學們應要學懂感恩，感謝教師們的辛勞和感謝父母親的關愛。除了學習課本知識外，更要學習如何在逆境中自強，積極地面對不同的挑戰，珍惜眼前的人和事。
- 疫情下，學校加強校舍的清潔和消毒，除了日常防疫措施及恆常清潔校園外，本校亦額外聘請清潔公司提供服務，安排定期全面清潔項目，如清洗走廊、課室、禮堂、窗戶、深層清潔課室及洗手間等及課室加設空氣清新機。學校於3月5日（六）亦已完成全校噴灑消毒塗層，以加強對師生的保護。
- 為照顧學生的學習需要，分別於1月21日（五）、2月18日（五）及3月4日（五）安排家長到校交取功課或由校車派送課業。
- 1984年，世界衛生組織再詳細闡釋「健康」的定義，指出：「健康的個人或群體能夠實現理想，滿足需要，並能改變和適應環境。健康是日常生活的資源，而不是生存之目的；健康是一個積極概念，注重社會與個人的資源及體能。」我們重視學生的全人健康，包括生理、心智、情緒及社交四個層面，不只著重體魄的健康。
- 疫情下，雖然未能舉辦實體的生日會，但我們為了讓學生與同儕維繫良好關係，主動關心他人和有效地與人溝通，分別於2月15日（二）、18日（五）及22日（二）為小一小二、小三小四及小五小六的學生進行了一月份及二月份的「網上生日會」。除了慶祝學生的生日、分享他們的生日願望外，亦為一月、二月生日的教師及職工慶祝，最後以「祝福家庭禱文」為結束，讓每個家庭得到平安、喜樂和盼望。
- 特別假期前，學生輔導主任趙姑娘更進入不同班別的網上課堂，帶領學生分享生活點滴，讓同學們彼此關懷，以正面態度應付日常生活的壓力、擔憂和低落的情緒。
- 本校致力推動全人發展工作，安排多元化學習活動，讓學生於知識、技能和態度方面，獲得均衡發展和培育，近日學生的校外比賽表現如下：

| 比賽名稱 | 主辦機構 | 獎項 |
|---|---|---|
| 第73屆香港學校朗誦節比賽 | 香港學校音樂及朗誦協會 | 冠軍2項、亞軍1項及季軍5項 |
| 香港國際科學競賽初賽2021-2022(香港賽區) | 奧冠教育中心 | 金獎3項、銀獎8項及銅獎11項 |

- 在此，我再次衷心感謝全體教職員不懈的努力和無私的付出，以及各位親愛的家長的配合。現時大家仍需保持防疫意識，希望疫情早日退卻，全體同學可以早日回到學校上課，進行各種活動。
- 學校教育與家庭教育同樣重要，家長與老師間的合作有助學生學習和成長。各家長如對學校事務有任何意見，歡迎於辦公時間內致電2550-4004與相關教師或職員聯絡，共同商討有效的解決方法，亦可透過電郵skhcfcn1957@gmail.com與本人商討。

此致
各位家長

副校長：_____
馮　麗　儀

校　長：_____啓
黃　智　華

主曆二零二二年三月十一日

# 盼望疫情散去 人人平安相聚

敬愛的醫護人員：

疫情肆虐，反反覆覆，人心惶惶，摧殘了不少人的期盼。在這個動盪局勢裏，你們像一班逆行的天使挺身而出，竭盡所能把陷入危機的人救回來。

身穿白色大褂，猶如那天使戰袍，無時無刻守護着我們。現時香港疫情嚴峻，醫療系統也瀕臨崩潰。看着與日俱增的個案，我們都擔驚受怕，足不出戶地想要遠離危險。而當我們都安坐家中時，你們卻選擇堅守崗位；當我們想盡辦法讓自己遠離危險時，你們卻守護十方安全；當我們在吃團圓飯時，你們卻在幫助每個家庭盡早團圓；可以毫不誇張地說，你們就是城市英雄，為我們負重前行，與時間賽跑，與病毒較量。

謝謝你們的無私奉獻，把我們從病患甚至死亡中拉回來。盼望疫情盡快散去，我們人人平安相聚！

聖士提反堂中學 中三丙
江瑩瑩

我們為抗疫集氣系列

# 疫情 童敬英雄

## 抗擊新冠肺炎

「我們也許年紀尚小，我們也許沒有專業知識，但在抗疫路上卻不會缺席。」

香港疫情持續嚴峻，全港學校提前放暑假讓社會集中精力應對當前挑戰。年幼學生雖未能走上前線，亦未必適合參與義務工作，惟抗疫之心同樣堅定。現時醫護人員、紀律部隊、義工、內地支援人員等前線抗疫工作者傾盡全力抗擊疫情，同學們亦希望向疫情一線的英雄們送上眞摯祝福及敬意，並爲香港抗疫加油打氣。

香港文匯報日前組織來自多所中小學及幼稚園的學生，以鼓勵信、畫作或短片等方式分享抗疫心聲並陸續刊登，向醫護、清潔工、的士司機、義工等現正處身抗疫前線的工作者，以及其他市民大眾送上慰問和祝福。疫境前行，沿途有您，也有下一代於背後的默默支持。

◆香港文匯報教育組（wwp.sch@gmail.com）

聖公會置富始南小學3D
徐鈺琦

創知中學三仁班
麥鈺瑋

## 無人天生是英雄 以平凡成就偉大

親愛的防疫工作人員：

疫情以來，你們一直堅守崗位，默默地付出，無怨無悔。疫情還未結束，你們就一刻也不敢鬆懈，仍以大無畏的精神逆疫而行。

在新聞中，我看到了的士司機冒着被感染的風險，接送急需救助的病人前往治療；我也看到了一群志願者不求回報地協助醫護人員；更看到了一位位白衣天使堅守疫情前線，為我們建起一道道堅韌又安全的防線。

這一幕幕暖心的畫面，使我很是敬佩與感激。有句俗話「沒有人生來就是英雄，總有人以平凡成就偉大」，說的正是你們！默默奉獻的你們！謝謝你們在這場戰役中的堅持與付出！

感恩有你們一路同行，希望我們能早日贏得這場戰役，讓生活重回正軌。加油！

東華三院邱子田紀念中學
李子慧

## 救護員亦是英雄 勿忘「綠葉」

福建中學附屬學校 3P
徐綽言

2022年剛至，寒意加上第五波疫情，讓今年的冬天倍感難過。

新聞每天刷新着醫療系統超負荷的消息，醫護人員為照顧病患疲於奔命。然而寒風中仍然無私奉獻的，不只是醫院中的醫生護士，還有一日十多個小時在馬路上不斷來回奔馳的救護車中，永遠在襯托花兒的綠葉——救援員。

救援員主要職責是將病患由家中送到醫院，是名副其實的「第一線」。但是在沒有詳細的診療記錄下，他們往往對於病患所知的並不多，這亦讓他們時刻身處在高風險之中。「救護員怕染疫，不敢回家」、「實習救護學員自願參與後勤支援」、「市民過度依賴救護車，跨區工作超負荷」……這些新聞標題令我久久不能忘記，他們裝備亦未必足夠，但卻依然「採得百花成蜜」，不為誰辛苦，不為誰甜，不計疲勞，努力為市民服務。即使在工作時，被誤解，被錯怪，卻依然默默奉獻。或許有些人說這是他們應有的責任，但更多人想說的，是滿滿的感謝與鼓勵。

感激救護員，在寒冬帶來溫暖，相信在大家的努力下，春天已在不遠之處。

培僑中學
柯明儀

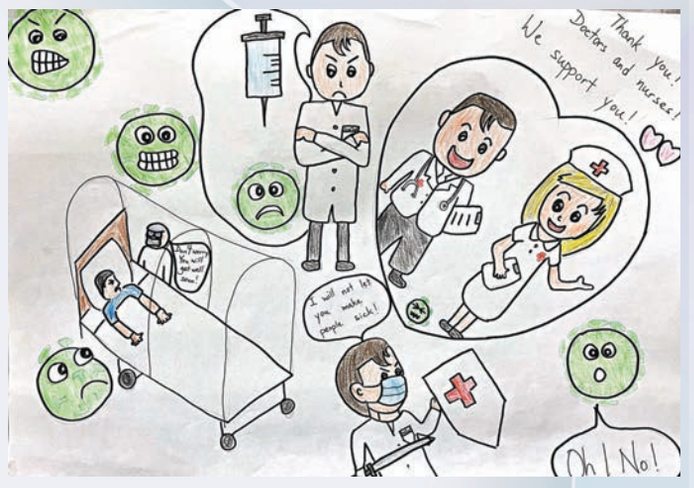


疫情嚴重，急症室的醫護人員不眠不休，搶救生命，我們要為他們加油。 各位醫護人員，謝謝您們！

聖公會天水圍靈愛小學 6E
何穎思

我們爲抗疫集氣系列

# 堅實後盾支持 堅守抗疫前線

致所有前線抗疫工作者：

我們都知道，其實你們在防護服底下，是家裏的女兒，兒子，父親還有母親，但你們在傾盡全力，揮灑汗水的時候，為的卻是全香港所有的「家」！

是你們，給了廣大市民繼續撐下去的希望；是你們，為廣大市民築起了最牢固的護城河；也是你們，在廣大市民最無助的時候伸出了援手。

但我們也知道，你們或會對來勢洶洶的第五波疫情感到擔憂，懼怕；可是請你們放心──因為在你們堅守前線的時候，也不能忘記廣大市民永遠是你們最堅實的後盾。

我們雖無法跟你們肩並肩前進，但我們總會在的，等你們打敗病毒後歸家，等你最真摯的笑臉。

抗疫雖然十分艱難，甚至看似遙遙無期，但我相信，我們一定能撐過來的──能等到我們脫下口罩的那一天，總能看到身邊人的笑臉！

優才(楊殷有娣)書院中四級
陳綽賢

# 童心齊挺 奮力抗疫

## 抗擊新冠肺炎

「我們也許年紀尚小，我們也許沒有專業知識，但在抗疫路上卻不會缺席。」

香港疫情持續嚴峻，全港學校提前放暑假讓社會集中精力應對當前挑戰。年幼學生雖未能走上前線，亦未必適合參與義務工作，惟抗疫之心同樣堅定。現時醫護人員、紀律部隊、義工、內地支援人員等前線抗疫工作者傾盡全力抗擊疫情，同學們亦希望向疫情一線的英雄們送上真摯祝福及敬意，並爲香港抗疫加油打氣。

香港文匯報日前組織來自多所中小學及幼稚園的學生，以鼓勵信、畫作或短片等方式分享抗疫心聲並陸續刊登，向醫護、清潔工、的士司機、義工等現正處身抗疫前線的工作者，以及其他市民大眾送上慰問和祝福。疫境前行，沿途有您，也有下一代於背後的默默支持。

◆香港文匯報教育組（wwp.sch@gmail.com）

創知中學三仁班
黃慧翹

# 醫護捨己救人 定必戰勝疫情

敬愛的醫務/前線人員：

你們好！

突如其來的第五波疫情，在新年時刻爆發了，本是一家團圓的日子，你們也不得不暫時離開孩子，離開親人，穿上白色的戰袍，去拯救香港居民的生命，你們每天都在爭分奪秒的搶救病人，救護車也一輛一輛的頻繁出動，有時候消防人員要在醫院等候幾個小時才能將病患交付給醫院，還有清潔工他們也不辭辛勞為我們的公共設施消毒。

你們每天穿着厚厚的防護衣，戴着一個或兩個的防護口罩，長時間佩戴着護目鏡，你們的眼睛旁邊都有了一條條的壓痕，甚至在眼角泛起一條條的血絲，但你們帶着正義的使命，毫無畏懼的長時間奮鬥在前線。

我相信你們在某一瞬間，也會想念自己的小朋友，父母同親人們，眼眶也會泛紅，也會擔心他們的安危，但是你們依然會打起十二分的精神，專注的做手術、治療患者、關心患者的身體情況……你們日日夜夜的照顧病人，流了許多汗水、花了多少心血去拯救患者，還有一些在前線救助的人員不幸感染病毒而去世的，只是為了早點消滅病毒。

我敢相信在不久的將來，你們會戰勝疫情和家人團聚的！但在戰勝疫情的同時也希望你們保重身體、好好的照顧自己，好好吃飯。不要讓我們擔心啊！

最後，這句匯聚了千言萬語的話──「白衣天使」你們辛苦了！同時也要感謝一下清潔工阿姨叔叔們和司機叔叔們冒着被傳染風險來幫助我們，謝謝你們在前線幫助我們。

祝

平安歸來！幸福健康！

教聯會黃楚標學校
六年級學生
劉紫晴 敬上

# 前線無私付出 護佑市民康復

親愛的前線抗疫工作者：

感謝你們在疫情爆發且急速擴散時，不斷製作及運送防疫物資給市民，確保市民有足夠物資去防疫。

此次疫情來勢洶洶，你們艱辛付出，我們有目共睹。新聞上，我看見你們穿着厚厚的防護服及戴着面罩連續工作數十小時，但你們沒有為此抱怨，反而馬不停蹄的為各區市民做檢測，為隔離患者派送食物。正因為有了你們的無私奉獻、勇敢付出，才使那麼多人康復，謝謝你們！

雖然目前疫情還是很嚴重，但是你們依舊奮不顧身，冒着被感染的風險，全力地抗擊疫情。對此，我衷心地感謝你們的守護與幫助。面對如此嚴峻的疫情，我也希望你們多多保重身體，按時吃飯，照顧病患也要照顧好自己。

東華三院邱子田紀念中學學生
林慧敏

福建中學附屬學校

學生吳諾軒、彭靖舜、梁睿蕎分別拍片向前線抗疫人員送上祝福。

掃碼睇片

彭靖舜

吳諾軒

梁睿蕎

聖公會天水圍靈愛小學學生
鍾卓軒

# 沒有你們，疫情定會更艱難

尊敬的前線工作者們：

感謝你們在疫情期間的付出，同時你們也要注意身體的健康，如果沒有你們，我們在疫情期間一定會更艱難的。

在第一次遇上疫情時，我在想：很快就會結束的。可是，我發現過了兩年疫情還沒有結束，感謝你們默默為我們付出這麼多。

最後，希望你們家人和認識的人身體健康。

祝

平安

聖公會置富始南小學
何一樂

# 各界堅守崗位 攜手共渡難關

面對突如其來的新冠病毒，兩年多過去，今天我們仍在與疫情作鬥爭，新冠還在，每天仍有不少生命因病魔離開，我們曾以為找到解決方案，卻仍無法完全擺脫疫情。漸漸地，「Work From Home」，「Learn from Home」已成常態，口罩成為出門必備，人多聚集處能避則避。

在當前香港，每天凌晨雖然不少人已進入了夢鄉，實驗室的燈光下，醫療研究人員還在試圖破解病毒密碼，研究抵抗力更強的疫苗與效果更好的藥物；醫療中心依然救護車聲不斷，醫護人員們或忙得全日只喝了一口水，但他們都知道，手上的工作關乎人命，不可怠慢；的士司機們守着熱線，隨時準備踩下油門出發接載有需要的病患……

各個行業的人們正堅守在自己的崗位，盡自己能力保障香港市民的健康安全，協助香港渡過難關。作為香港聯合國教科文組織協會綠色公民青年大使，我懷着感恩之心，以這封鼓勵信的形式，對現正處身抗疫前線的工作者們送上慰問和祝福，希望大家能夠攜手早日渡過難關，再次相擁。

香港可持續發展教育學院
綠色公民學生大使
陳思樺

我們爲抗疫集氣系列

# 守護心靈 感恩前線

## 抗擊新冠肺炎

**「我們也許年紀尚小，我們也許沒有專業知識，但在抗疫路上卻不會缺席。」**

**香港疫情持續嚴峻，全港學校提前放暑假讓社會集中精力應對當前挑戰。年幼學生雖未能走上前線，亦未必適合參與義務工作，惟抗疫之心同樣堅定。現時醫護人員、紀律部隊、義工、內地支援人員等前線抗疫工作者傾盡全力抗擊疫情，同學們亦希望向疫情一線的英雄們送上眞摯祝福及敬意，並爲香港抗疫加油打氣。**

**香港文匯報日前組織來自多所中小學及幼稚園的學生，以鼓勵信、畫作或短片等方式分享抗疫心聲並陸續刊登，向醫護、清潔工、的士司機、義工等現正處身抗疫前線的工作者，以及其他市民大眾送上慰問和祝福。疫境前行，沿途有您，也有下一代於背後的默默支持。**

**◆香港文匯報教育組（wwp.sch@gmail.com）**

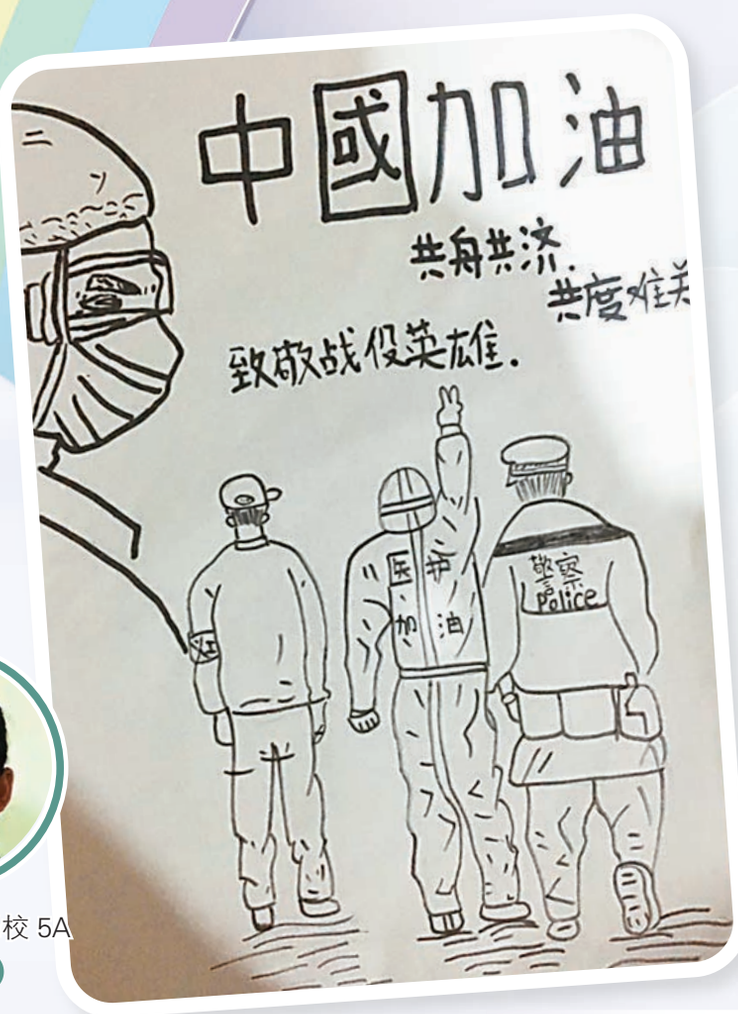

教聯會黃楚標學校 5A
邱靖煊

共同抗疫——其實每一位醫護人員也都是普通人，我們要以同理心，做好自己。減少醫護壓力。

福建中學附屬學校 4D
徐佳凝

# 致敬白衣天使 團結戰勝「疫魔」

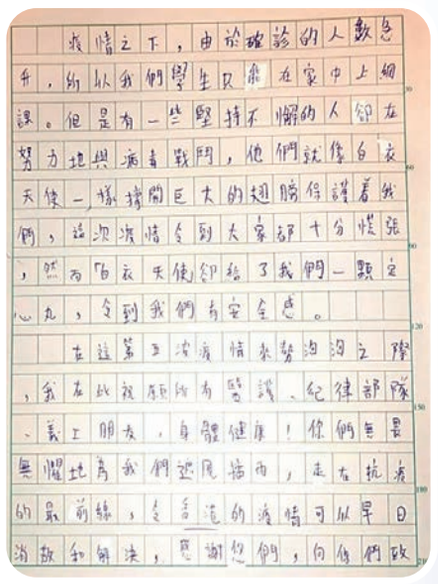

致尊敬的白衣天使：

疫情之下，由於確診人數急升，所以我們學生只能在家中上網課。但是有一些堅持不懈的人卻在努力地與病毒戰鬥，他們就像白衣天使一樣，撐開巨大的翅膀保護我們。這次疫情令大家都十分慌張，然而天使們卻給了我們一顆定心丸，讓我們有安全感。

在這第五波疫情來勢洶洶之際，我再次祝願所有醫護、紀律部隊、義工朋友身體健康！你們無畏無懼地為我們遮風擋雨，走在抗疫的最前線，令香港疫情可以早日消散和解決，感謝你們，向你們致敬！我也為全香港在努力與病毒戰鬥的人民去加油打氣。只要我們風雨同舟，團結一致，疫情一定可被我們打倒！正所謂一方有難，八方支援，我也相信中央政府一定會盡全力協助香港走出困境，重見光明。前線抗疫人員的付出，永遠不會被世人遺忘。

最後，我想說一句，這一次香港人必勝，戰「疫」必勝！風雨過後，必見彩虹。加油！香港！

慈航學校學生
姚鈞濠敬上

# 堅強共戰病毒 盡力做好防護

創知中學中四級
鍾佳欣

無論是炎炎夏日，還是寒風刺骨，香港的抗疫人員都堅定地守護着我們，對抗着這場艱難的戰爭。不知不覺，這場沒有硝煙的戰爭已經持續了兩年多，疫情反覆，唯一不變的是前方的你們，為大眾樹立起一道堅強的防線。

每想到這樣，我想衷心地對你們說聲感謝！尤其是最近香港的防線徹底淪陷，我在電視上看到你們忙碌的背影，疲憊不堪，我感到十分心疼，卻什麼也不能做，唯一可以做的只有留家，和家人一起為你們加油，我們也會盡力做好防疫措施，以減低你們的負擔，也希望這場永無止境的戰爭快點結束！

聖公會置富始南小學 3D
何一宏

培僑書院 4W
袁沛孜